

# Crisisplan

“Samen werken aan een veilige leefomgeving”

**Brandweer**  

veiligheidsregio  
**Noord- en Oost-  
Gelderland**

**GHOR**  

veiligheidsregio  
**Noord- en Oost-  
Gelderland**

**Gemeenten**  

veiligheidsregio  
**Noord- en Oost-  
Gelderland**

**POLITIE**  

● Noord- en Oost-Gelderland

---

**Regionaal Crisisplan**

**Noord- en Oost-Gelderland 2012-2015**

Concept 27 mei 2011

Revisie: 1 jaar na datum van vaststelling

---

## Over dit document

Het Regionaal Crisisplan van de VNOG bestaat uit twee delen:

- ❖ **Deel 1 (het statisch deel)** van het Regionaal Crisisplan beschrijft de organisatie (de hoofdstructuur), de taken, de verantwoordelijkheden en de bevoegdheden in het kader van de rampenbestrijding en de crisisbeheersing. Daarnaast bevat het de afspraken die zijn gemaakt met partijen die (mogelijk) betrokken zijn bij rampen en crises.
- ❖ **Deel 2 (het dynamisch deel)** bestaat uit een aantal bijlagen voor enerzijds de *werkers in* de organisatie, zoals werkinstructies/checklisten en formats en anderzijds uit processchema's voor de *werkers aan* de organisatie.

Het Regionaal Crisisplan is een plan op hoofdlijnen en verwijst naar monodisciplinaire en multidisciplinaire handboeken/deelplannen. Met de eerste vaststelling van het crisisplan hebben de kolommen zichzelf verplicht deze plannen binnen een jaar op orde te hebben.

### Relatie met andere documenten

De veiligheidsregio vervult een actieve en coördinerende rol bij de bestrijding van rampen en de beheersing van crises. Deze rol is vastgelegd in de Wet Veiligheidsregio's (Wvr). Iedere veiligheidsregio moet volgens deze wet naast het Regionaal Crisisplan twee andere documenten vaststellen, namelijk:

#### 1. Regionaal Risicoprofiel

Het doel van het risicoprofiel is het inzichtelijk maken van de impact en waarschijnlijkheid van de (meest voorkomende) risico's in de regio (art. 15 Wvr). Het risicoprofiel is input voor zowel het beleidsplan als het crisisplan.

#### 2. Regionaal Beleidsplan

In het beleidsplan zijn de strategische kaders en -doelstellingen voor een periode van vier jaar beschreven, om de risico's op en/of de gevolgen van incidenten in de veiligheidsregio te beperken (art. 14 Wvr).

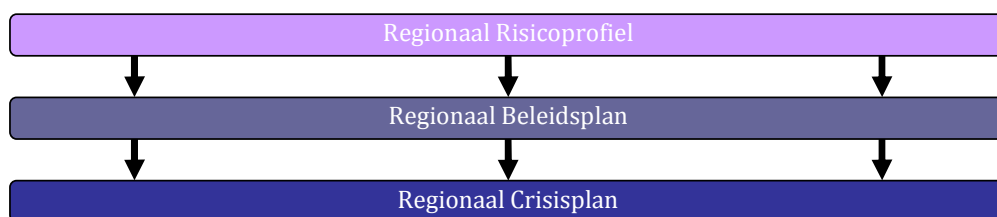

#### Rampbestrijdingsplannen

De rampenbestrijdingsplannen zijn een verfijning van het Regionaal Crisisplan en richten zich specifiek op bij Algemene Maatregel van Bestuur bepaalde inrichtingen, bepaalde ramptypen en luchtvaartterreinen (art. 6.1.1 Besluit Veiligheidsregio's). De beslissing over het wel of niet opstellen van (ramp)bestrijdingsplannen voor de overig in de regio aanwezige risico-objecten wordt genomen door het bestuur van de veiligheidsregio.

#### Andere Crisisplannen

Het Regionaal Crisisplan wordt met de buurregio's afgestemd, met name tot de vraag hoe deze zich verhoudt tot de daar aanwezige (operationele) plannen en procedures op het gebied van crisisbeheersing. Zie hiervoor ook hoofdstuk 7 "Afspraken met crisispartners".

## Gemeentelijke Rampenplannen

Met de vaststelling van het Regionaal Crisisplan komen de oude Gemeentelijke Rampenplannen te vervallen. De colleges van Burgemeester en Wethouders zijn verantwoordelijk voor de kwaliteit van de rampenbestrijding en crisisbeheersing in hun gemeente. De coördinerend gemeentesecretaris zorgt voor een goede organisatie, werkwijze, taakverdeling en verantwoordelijkheids- en bevoegdheidsverdeling van de gemeentelijke taakorganisaties in overleg met de gemeenten.

## Context Regionaal Crisisplan

Het Regionaal Crisisplan van de VNOG is gebaseerd op de volgende documenten:

- Wet Veiligheidsregio's;
- Besluit Veiligheidsregio's;
- Besluit Personeel Veiligheidsregio's;
- Referentiekader Regionaal Crisisplan 2009;
- Referentiekader GRIP.

## Revisie

- Het Regionaal Crisisplan wordt jaarlijks geactualiseerd en bijgesteld onder regie van het Regionaal Veiligheidsbureau (RVB);
- Het Regionaal Crisisplan wordt minimaal eenmaal per vier jaar opnieuw vastgesteld door het Algemeen Bestuur van de Veiligheidsregio en ter informatie toegestuurd aan de Commissaris der Koningin (CdK).

## Besluitvorming

Het beleidsplan is door het Algemeen Bestuur van de VNOG, in afstemming met het Regionale College van de PNOG vastgesteld op ...

**Opmerking [J1]:** Nader te bepalen

## State of the art

Dit Regionaal Crisisplan is gemaakt in de positie als één van de pioniers in het land. De VNOG heeft een actieve bijdrage geleverd aan het ontwikkelen van een landelijk model RCP.

## Bedrijfsprocessen

De VNOG is onderdeel van een complex netwerk van partijen die een rol (kunnen) spelen bij rampenbestrijding en crisisbeheersing. Het denken in netwerken sluit aan op een crisisorganisatie waarbij gewerkt wordt in processen (besturen, voorbereiden en uitvoeren & ondersteunen), waarbij informatie sturend is. Het netcentrisch werken sluit aan bij deze gedachte en is een randvoorwaarde voor het goed functioneren van de crisisorganisatie. In deel II van dit crisisplan wordt verder ingegaan op de gehanteerde Ordeningsmethodiek Processen (OMP).

## Leeswijzer Regionaal Crisisplan

In hoofdstuk 1 wordt een weergave gegeven van de organisatieonderdelen en functionarissen uit de hoofdstructuur. Vervolgens zijn in hoofdstuk 2 t/m 6 de secties van de kolommen en die van informatie- en resource management uitgewerkt. Hoofdstuk 7 geeft een overzicht van afspraken met relevante partners. Tot slot is achterin dit document een overzicht met de gebruikte afkortingen en definities opgenomen. Elk deel van het crisisplan zal beginnen met een afzonderlijke inhoudsopgave.

# REGIONAAL CRISISPLAN DEEL I

## DE OPERATIONELE HOOFDSTRUCTUUR EN AFSPRAKEN MET PARTNERS

### Inhoudsopgave Deel I:

1 Organisatie en taken van Multidisciplinaire Teams.....	5
Regionaal Beleidsteam (RBT) .....	5
Gemeentelijk Beleidsteam (GBT).....	6
Regionaal Operationeel Team (ROT).....	7
Commando Plaats Incident (CoPI) .....	9
Meldkamer Oost-Nederland (MON).....	10
Regionaal Operationeel Voorbereidingsteam (ROVT) .....	11
Veiligheidsoverleg (VO).....	11
2 Organisatie en taken Sectie Bevolkingszorg .....	13
3 Organisatie en taken Sectie Brandweertzorg.....	18
4 Organisatie en taken Sectie Geneeskundige Zorg.....	22
5 Organisatie en taken Sectie Politiezorg.....	25
6 Informatie- en Resource management.....	28
7 Afspraken met crisispartners.....	30
Relevante afkortingen en definities.....	32

# 1 Organisatie en taken van Multidisciplinaire Teams

## De onderdelen van de crisisorganisatie

<p><b>Samenstelling Hoofdstructuur</b></p>	<p>Voor het aansturen van de crisisorganisatie zijn er de volgende organisaties of crisisteam:</p> <ul style="list-style-type: none"> <li>• Gemeentelijk Beleidsteam (GBT) óf een Regionaal Beleidsteam (RBT)*;</li> <li>• Regionaal Operationeel Team (ROT);</li> <li>• Commando Plaats Incident (CoPI);</li> <li>• Meldkamer Oost-Nederland (MON);</li> <li>• Secties.</li> </ul> <p>De werkzaamheden per functionaris staan in deel II “A. Functionele Uitwerking”. De competenties zijn beschreven in competentie en/of kwalificatieprofielen.</p> <div data-bbox="419 801 1310 1236" style="text-align: center;"> <pre> graph TD     GBT["GBT/RBT"] --- ROT["ROT"]     ROT --- CoPI["CoPI"]     CoPI --- Veldeenheden["Veldeenheden"]     SectiePol["Sectie Politiezorg"] --- ROT     SectieBrand["Sectie Brandweezorg"] --- ROT     SectieGeneesk["Sectie Geneeskundige Zorg"] --- ROT     SectieBevolk["Sectie Bevolkingszorg"] --- ROT     SectieInformatie["Sectie Informatievoorz."] --- ROT     Meldkamer["Meldkamer (MON)"] --- ROT             </pre> </div> <p><small>*Een GBT bij een lokale ramp of crisis, of een RBT bij een bovenlokale ramp of crisis (art. 2.1.1 lid f Bvr)</small></p>
--	--

## Regionaal Beleidsteam (RBT)

<p><b>Inleiding</b> Het RBT is belast met scenariodenken op de lange termijn (&gt;12 uur). De leden van het RBT hebben als taak de voorzitter van de veiligheidsregio of diens vervanger daarbij te ondersteunen door hem of haar te voorzien van strategisch advies.</p>	<div data-bbox="890 1391 1310 1594" style="text-align: center;"> <pre> graph TD     GBT["GBT/RBT"] --- ROT["ROT"]     ROT --- CoPI["CoPI"]     CoPI --- Veldeenheden["Veldeenheden"]     SectiePol["Sectie Politiezorg"] --- ROT     SectieBrand["Sectie Brandweezorg"] --- ROT     SectieGeneesk["Sectie Geneeskundige Zorg"] --- ROT     SectieBevolk["Sectie Bevolkingszorg"] --- ROT     SectieInformatie["Sectie Informatievoorz."] --- ROT     Meldkamer["Meldkamer Oost-Nederland"] --- ROT             </pre> </div>
---	--

<p>Het RBT is <u>verantwoordelijk voor en bevoegd tot</u>:</p> <p><i>Besturen (richten):</i> Binnen het beleidsteam vindt het (integraal) plannen, monitoren en -waar nodig- bijstellen van beleid en tolerantiegrenzen en de te behalen bestuurlijke en operationele prestaties plaats, op basis van incidentscenario's c.q. het 'totaalbeeld'. De voorzitter van het beleidsteam adviseert richtinggevend, maakt afspraken met partners en geeft beleidsuitgangspunten aan de OL.</p>
---

<p><b>Samenstelling RBT</b></p>	<p>De samenstelling van het Regionaal Beleidsteam wordt bepaald door de voorzitter van de veiligheidsregio en bestaat tenminste uit de volgende functionarissen:</p> <ul style="list-style-type: none"> <li>• Voorzitter Regionaal Beleidsteam (voorzitter van de veiligheidregio of zijn vervanger);</li> <li>• Burgemeesters van gemeenten die bij de ramp of crisis betrokken zijn of dreigen te worden;</li> <li>• Hoofd Officier van Justitie (HOvJ);</li> <li>• Voorzitter Waterschap/Dijkgraaf;</li> <li>• Operationeel Leider (OL).</li> </ul> <p>De liaison van de provincie is bij het RBT aanwezig, op grond van een directe informatielijn met de Commissaris der Koningin (CdK).</p> <p><b>Uitbreiding van het RBT kan (o.b.v. art. 39 Wvr.) met:</b></p> <ul style="list-style-type: none"> <li>• Korpschef Regiopolitie*;</li> <li>• Directeur Brandweer*;</li> <li>• Directeur GHOR*;</li> <li>• Coördinerend Gemeentesecretaris*;</li> <li>• Rijksheren**/overige functionarissen, waaronder de Regionaal Militair Commandant (RMC).</li> </ul> <p><i>*In de VNOG zijn deze functionarissen standaard in de samenstelling van het RBT opgenomen</i>  <i>** Bijvoorbeeld de Rijksheer IGZ (Inspectie Gezondheidszorg i.h.k.v. de publieke gezondheid)</i></p>
<p><b>Relatie GRIP</b></p>	<p>Het RBT is de organieke verschijningsvorm bij GRIP 4, naast het ROT en (eventueel) het CoPI.</p>

### Gemeentelijk Beleidsteam (GBT)

#### Inleiding

Het GBT is belast met scenariodenken op de lange termijn (>12 uur). De leden van het Gemeentelijk Beleidsteam (GBT) hebben als taak de burgemeester te ondersteunen door hem of haar te voorzien van strategisch advies. Afhankelijk van het incident vervult de Hoofd Officier van Justitie zijn rol als adviseur of als bevoegd gezag.

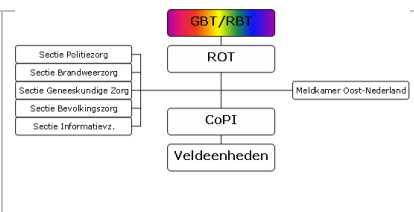

Het GBT is verantwoordelijk voor en bevoegd tot:

#### *Besturen (richten):*

Binnen het beleidsteam vindt het (integraal) plannen, monitoren en -waar nodig- bijstellen van beleid en tolerantiegrenzen en de te behalen bestuurlijke en operationele prestaties plaats, op basis van incidentscenario's c.q. het 'totaalbeeld'. De voorzitter van het beleidsteam adviseert richtinggevend, maakt afspraken met partners en geeft beleidsuitgangspunten aan de OL.

<p><b>Samenstelling GBT</b></p>	<p>De samenstelling van het Gemeentelijk Beleidsteam wordt bepaald door de voorzitter van het GBT. Het team bestaat tenminste uit de volgende functionarissen (of plaatsvervangers):</p> <ul style="list-style-type: none"> <li>• Voorzitter Burgemeester van de betrokken gemeente;</li> <li>• Gemeentesecretaris van de betrokken gemeente;</li> <li>• Districtschef Politie;</li> <li>• Directeur GHOR;</li> <li>• Clustercommandant Brandweer;</li> <li>• Gemeentelijk Communicatieadviseur.</li> </ul> <p><b>Uitbreiding van het GBT kan bijvoorbeeld met:</b></p> <ul style="list-style-type: none"> <li>• Hoofd Officier van Justitie;</li> <li>• Rijksheren/overige functionarissen, waaronder de Regionaal Militair Commandant (RMC).</li> </ul> <p><b>Het GBT wordt ondersteund door:</b></p> <ul style="list-style-type: none"> <li>• Ambtenaar Openbare Orde en Veiligheid (AOV);</li> <li>• Notulist.</li> </ul>
<p><b>Relatie GRIP</b></p>	<p>Het GBT is de organieke verschijningsvorm bij GRIP 3 naast het ROT en (eventueel) het CoPI.</p>

### Regionaal Operationeel Team (ROT)

<p><b>Inleiding</b></p> <p>Het ROT geeft leiding aan de beheersing van het incident en heeft de volgende taken (zie ook Handboek ROT):</p> <ul style="list-style-type: none"> <li>• Inzetten, coördineren en aansturen totale operationele inzet;</li> <li>• Bewaken continuïteit multidisciplinaire operationele inzet;</li> <li>• Beslissen over verdelen van schaarse operationele middelen;</li> <li>• Regie op het totaalbeeld;</li> <li>• Scenariodenken op de middenlange termijn (4-12u.);</li> <li>• Adviseren Gemeentelijk of Regionaal Beleidsteam;</li> <li>• Het voorbereiden van bestuurlijke besluitvorming voor bijstandsaanvraag.</li> </ul>	<pre> graph TD     GBT[GBT/RBT] --- ROT[ROT]     subgraph Secties         P[Sectie Politiezorg]         B[Sectie Brandweerszorg]         G[Sectie Geneeskundige Zorg]         I[Sectie Informatievez.]     end     ROT --- Secties     ROT --- MN[Meldkamer Oost-Nederland]     ROT --- CoPI[CoPI]     CoPI --- V[Veldseenheden] </pre>
---	---

Het Regionaal Operationeel Team (ROT) is verantwoordelijk voor en bevoegd tot:

*Vorbereiden (inrichten effectbestrijding):*

- Het met kolom- en ketenpartners verzamelen en verwerken van veiligheidsinformatie: het sturen op het verwerven, verwerken, veredelen en verstrekken van informatie op het terrein van effectbestrijding.
- Het signaleren, adviseren en met kolom- en ketenpartners bepalen van de aanpak: het maken van afspraken over ieders bijdrage in het behalen van bepaalde operationele prestaties binnen een bepaalde omgeving, binnen een bepaalde tijd en continueren daarvan over een bepaalde periode. Daaronder wordt ook begrepen het, op basis van gesignaleerde problemen, adviseren van kolom- en ketenpartners.
- Het met kolom- en ketenpartners kiezen en monitoren van het uitvoerend en ondersteunend werk: bepalen welke uitvoerende en ondersteunende werkzaamheden dienen te worden verricht op het terrein van effectbestrijding en welke personele en facilitaire voorzieningen daaraan worden toegekend. Ook de monitoring daarvan maakt hier deel van uit.

<b>Samenstelling ROT</b>	De samenstelling van het Regionaal Operationeel Team wordt bepaald door de Operationeel Leider en bestaat tenminste uit de volgende functionarissen: <ul style="list-style-type: none"><li>• Operationeel Leider (voorzitter);</li><li>• Algemeen Commandant Bevolkingszorg;</li><li>• Algemeen Commandant Brandweezorg;</li><li>• Algemeen Commandant Geneeskundige Zorg;</li><li>• Algemeen Commandant Politiezorg;</li><li>• Informatiemanager ROT;</li><li>• Hoofd Communicatie Bevolkingszorg (Communicatieadviseur ROT).</li></ul>
	<b>Uitbreiding van het ROT kan bijvoorbeeld met:</b> <ul style="list-style-type: none"><li>• Liaison Defensie*;</li><li>• Liaison Provincie;</li><li>• Liaison OM;</li><li>• Liaison(s) Waterschap(pen);</li><li>• Resource manager ROT;</li><li>• Liaison Rijkswaterstaat;</li><li>• Liaison(s) van publiek/private organisatie c.q. crisispartners.</li></ul>
	<b>Het ROT kan worden ondersteund door:</b> <ul style="list-style-type: none"><li>• Sitrap-schrijver;</li><li>• Logistiek manager ROT**.</li></ul>

\*Deze functionaris is afwijkend van de Wvr en rRCP in de VNOG wel standaard in de bezetting van het ROT meegenomen.  
\*\*Zie hoofdstuk 6 Informatie- en Resource management.

**Relatie GRIP**

Het ROT is de organieke verschijningsvorm bij GRIP 2 en hoger.

## Commando Plaats Incident (CoPI)

### Inleiding

Het Commando Plaats Incident (CoPI) geeft leiding aan de bestrijding van het incident ter plaatse. Het CoPI heeft de volgende taken (zie ook Handboek CoPI):

- Inzetten, coördineren en aansturen van eenheden in en nabij een brongebied;
- Scenariodenken op de korte termijn (<4 uur);
- Adviseren van het Regionaal Operationeel Team;
- Afstemmen met andere betrokken partijen.

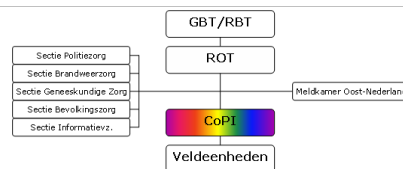

Het Commando Plaats Incident (CoPI) is verantwoordelijk voor en bevoegd tot:

#### Vorbereiden ( Inrichten bronbestrijding):

- Met kolom- en ketenpartners verzamelen en verwerken van veiligheidsinformatie: het sturen op het verwerven, verwerken, veredelen en verstrekken van informatie op het terrein van bronbestrijding.
- Signaleren, adviseren en met kolom- en ketenpartners bepalen van de aanpak: het maken van afspraken over ieders bijdrage in het behalen van bepaalde operationele prestaties op de 'plaats van het incident', binnen een bepaalde tijd en continueren daarvan over een bepaalde periode. Daaronder wordt ook begrepen het adviseren van kolom- en ketenpartners op basis van gesignaleerde problemen.
- Met kolom- en ketenpartners kiezen en monitoren van het uitvoerend en ondersteunend werk: bepalen welke uitvoerende en ondersteunende werkzaamheden dienen te worden verricht op het terrein van bronbestrijding en welke personele en facilitaire voorzieningen daaraan worden toegekend. Ook de monitoring daarvan maakt hier deel van uit.

#### Uitvoeren en ondersteunen (verrichten):

- Intake, verdelen en monitoren van uitvoerend werk:
  - Voor Bevolkingszorg betekent dit de intake en inzet van de deelprocessen:
    - Communicatie;
    - Publieke Zorg;
    - Omgevingszorg.
  - Voor Brandweerzorg betekent dit de intake en inzet van de deelprocessen:
    - Bron- en emissiebestrijding;
    - Ontsmetting;
    - Redding,
  - Voor Geneeskundige Zorg betekent dit de intake en inzet van de deelprocessen:
    - Acute Gezondheidszorg;
    - Publieke Gezondheidszorg.
  - Voor Politiezorg betekent dit de intake en inzet van de deelprocessen:
    - Ordehandhaving;
    - Opsporing;
    - (nood)hulpverlening.
  - Voor Waterschapzorg betekent dit de intake en inzet van de deelprocessen:
    - Search and Rescue;
    - Nautisch Verkeersmanagement;
    - Beheer Waterkwaliteit;
    - Beheer Waterkwantiteit en Waterkeringen.
- Verdelen en monitoren van ondersteunend werk.
  - Inzetten van personele, facilitaire en informatievoorzieningen (t.b.v. bronbestrijding/brongebied).

<p><b>Samenstelling CoPI</b></p>	<p>De samenstelling van het CoPI wordt bepaald door de leider CoPI en bestaat tenminste uit de volgende functionarissen:</p> <ul style="list-style-type: none"> <li>• Leider CoPI;</li> <li>• OvD-Brandweezorg;</li> <li>• OvD-Geneeskundige Zorg;</li> <li>• OvD-Politiezorg en/of OvD-KMAR;</li> <li>• OvD-Bevolkingszorg*;</li> <li>• Voorlichtingsfunctionaris CoPI;</li> <li>• Informatiemanager CoPI.</li> </ul> <p><i>*De functie Officier van Dienst Bevolkingszorg wordt in afwijking van het rRCP in de VNOG niet ingevuld.</i></p> <p><b>Het CoPI kan afhankelijk van een incident worden uitgebreid met:</b></p> <ul style="list-style-type: none"> <li>• Andere OvD'en/ (Waterzorg, KLPD, Pro-Rail);</li> <li>• Adviseur Gevaarlijke Stoffen (AGS);</li> <li>• Liaisons overige sectoren (en evt. externe deskundigen/adviseurs).</li> </ul> <p><b>Het CoPI kan worden ondersteund door:</b></p> <ul style="list-style-type: none"> <li>• Plotter;</li> <li>• Logger.</li> </ul>
<p><b>Relatie GRIP</b></p>	<p>Het CoPI is de organieke verschijningsvorm bij GRIP 1.          Bij GRIP 2 is naast het CoPI sprake van een ROT.          Bij GRIP 3 is naast het CoPI sprake van een ROT en GBT.          Bij GRIP 4 is naast het CoPI sprake van een ROT en RBT.          Bij GRIP 2, 3 of 4 hoeft per definitie geen sprake te zijn van een CoPI.</p>

**Meldkamer Oost-Nederland (MON)**

<p><b>Inleiding</b>          De Meldkamer Oost-Nederland (MON) heeft de volgende taken:</p> <ul style="list-style-type: none"> <li>• Binnen twee minuten nadat is vastgesteld dat is voldaan aan de criteria voor grootschalige alarmering, begint de meldkamer met het alarmeren van de benodigde onderdelen van de crisisorganisatie.</li> <li>• Binnen vijf minuten nadat is vastgesteld dat is voldaan aan de criteria voor grootschalige alarmering, geeft de meldkamer op grond van de beschikbare gegevens een zo volledig mogelijke beschrijving van het incident aan de onderdelen van de crisisorganisatie en aan andere functionarissen en eenheden.</li> </ul>	<pre> graph TD     GBT[GBT/RBT] --- ROT[ROT]     ROT --- CoPI[CoPI]     CoPI --- Veldeenheden[Veldeenheden]          subgraph Secties         direction TB         S1[Sectie Politiezorg]         S2[Sectie Brandweezorg]         S3[Sectie Geneeskundige Zorg]         S4[Sectie Bevolkingszorg]         S5[Sectie Informatievz.]     end          Secties --- ROT          MON[Meldkamer Oost-Nederland] --- CoPI         </pre>
--	--

De Meldkamer Oost-Nederland (MON) is <u>verantwoordelijk voor en bevoegd tot</u> :
<ul style="list-style-type: none"> <li>• De alarmering van de benodigde onderdelen van de crisisorganisatie, zoals beschreven in dit crisisplan.</li> <li>• De activering van de WAS bij acute situaties.</li> </ul>

<b>Samenstelling MON</b>	De meldkamer kent, naast centralisten, de opschalingsfunctie: <ul style="list-style-type: none"> <li>• Calamiteiten Coördinator (CaCo).</li> </ul>
--------------------------	--

-----  
*De volgende teams maken geen deel uit van de hoofdstructuur, maar worden in de VNOG wel gebruikt.*  
 -----

### Regionaal Operationeel Voorbereidingsteam (ROVT)

<b>ROVT</b>	Bij dreigende crisis of incidenten, waarbij vooralsnog geen operationele inzet noodzakelijk is, is het belangrijk maatregelen te treffen ter voorbereiding op de mogelijke effecten. In dergelijke gevallen kan een Regionaal Operationeel Voorbereidingsteam (ROVT) worden ingericht.
-------------	--

De leden van het ROVT zijn verantwoordelijk voor en bevoegd tot:

*Vorbereiden (inrichten risicobeperking -/bestrijding effectgebied):*

- Het met kolom- en ketenpartners verzamelen en verwerken van veiligheidsinformatie: het sturen op het verwerven, verwerken, veredelen en verstrekken van informatie bij een dreigend incident en de bijbehorende risico's c.q. prognosticeren van de omvang en de effecten van het te verwachten incident.
- Het signaleren, adviseren en met kolom- en ketenpartners bepalen van de aanpak: o.a. om wel of niet over te gaan tot opschaling van de crisisorganisatie of tot een bepaald GRIP-niveau, voorzover zij de bevoegdheid hebben volgens de reguliere procedures tot opschaling.
- Het met kolom- en ketenpartners kiezen en monitoren van het uitvoerend en ondersteunend werk: bepalen welke uitvoerende en ondersteunende werkzaamheden dienen te worden verricht ten aanzien de noodzakelijk (voorzorgs-)maatregelen en welke personele en facilitaire voorzieningen daaraan worden toegekend. Ook de monitoring daarvan maakt hier deel van uit.

<b>Samenstelling ROVT</b>	De samenstelling van het ROVT wordt bepaald door een operationeel leider (voorzitter) en bestaat uit de volgende functionarissen: <ul style="list-style-type: none"> <li>• Vertegenwoordigers/coördinatoren van de betrokken kolommen;</li> <li>• Communicatieadviseur;</li> <li>• Informatiemanager;</li> <li>• Eventuele andere relevante betrokkenen.</li> </ul>
---------------------------	---

### Veiligheidsoverleg (VO)

<b>VO</b>	Op of nabij een evenemententerrein kan een locatie worden ingericht waarin een veiligheidsoverleg (VO) plaatsvindt. Het doel van dit overleg is het afstemmen over de op dat moment bestaande situatie en maatregelen. Vanuit dit punt kan worden geanticipeerd op veranderende of onvoorziene omstandigheden.
-----------	--

De leden van het VO zijn verantwoordelijk voor en bevoegd tot:

*Vorbereiden (inrichten risicobeperking -/bestrijding brongebied):*

- Het met kolom- en ketenpartners verzamelen en verwerken van veiligheidsinformatie: het sturen op het verwerven, verwerken, veredelen en verstrekken van informatie bij een dreigend incident en de bijbehorende risico's c.q. prognosticeren van de omvang en de effecten van het te verwachten incident.
- Het signaleren, adviseren en met kolom- en ketenpartners bepalen van de aanpak: o.a. om wel of niet over te gaan tot opschaling van de crisisorganisatie of tot een bepaald GRIP-niveau, voorzover zij de bevoegdheid hebben volgens de reguliere procedures tot opschaling.
- Het met kolom- en ketenpartners kiezen en monitoren van het uitvoerend en ondersteunend werk: bepalen welke uitvoerende en ondersteunende werkzaamheden dienen te worden verricht ten aanzien de noodzakelijk (voorzorgs-)maatregelen en welke personele en facilitaire voorzieningen daaraan worden toegekend. Ook de monitoring daarvan maakt hier deel van uit.

<b>Samenstelling VO</b>	De samenstelling van het Veiligheidsoverleg wordt bepaald door de vergunningverstrekker (voorzitter) in overleg met de organisator van het evenement en bestaat uit: <ul style="list-style-type: none"> <li>• Organisator;</li> <li>• OvD'en betrokken kolommen;</li> <li>• Eventuele andere relevante betrokkenen.</li> </ul>
-------------------------	--

## 2 Organisatie en taken Sectie Bevolkingszorg

### Inleiding

De inrichting van de crisisorganisatie voor Bevolkingszorg is in handen van de gemeenten in de regio en staan beschreven in het *“Handboek Bevolkingszorg”*. Hiervoor worden door de gemeenten onderlinge samenwerkingsverbanden georganiseerd. De organisatie bestaat in ieder geval uit een Sectie Bevolkingszorg met aan het hoofd de Algemeen Commandant Bevolkingszorg.

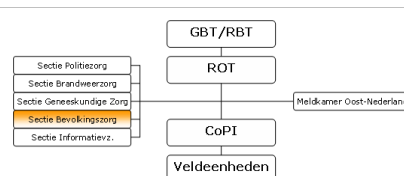

*\*Het Handboek Bevolkingszorg moet nog worden ontwikkeld o.b.v. dit RCP met input vanuit de oude Gem. Rampenplannen*

### Sectie Bevolkingszorg

De Sectie Bevolkingszorg is verantwoordelijk voor en bevoegd tot het:

#### Voorbereiden (Inrichten Bevolkingszorg):

- met kolom- en ketenpartners verzamelen en verwerken van veiligheidsinformatie: het sturen op het verwerven, verwerken, verifiëren en verstrekken van informatie op het terrein van de bevolkingszorg in de regio.
- signaleren, adviseren en met kolom- en ketenpartners bepalen van de aanpak: het maken van afspraken over ieders bijdrage in het behalen van bepaalde operationele prestaties binnen de regio, binnen een bepaalde tijd en continueren daarvan over een bepaalde periode. Daaronder wordt ook begrepen het adviseren van kolom- en ketenpartners.
- met kolom- en ketenpartners kiezen en monitoren van het uitvoerend en ondersteunend werk: bepalen welke uitvoerende en ondersteunende werkzaamheden dienen te worden verricht op het terrein van de bevolkingszorg in de regio en welke personele en facilitaire voorzieningen daaraan worden toegekend. Ook de monitoring daarvan maakt hier deel van uit.

#### Uitvoeren en ondersteunen (Verrichten Bevolkingszorg):

- Intake (Verdelen en monitoren van uitvoerend werk Bevolkingszorg)
  - Communicatie;
  - Publieke Zorg;
  - Omgevingszorg.
- Verdelen monitoren van ondersteunend werk
  - Inzetten van personele, facilitaire en informatievoorzieningen t.b.v. Bevolkingszorg.

### Samenstelling Sectie Bevolkingszorg

De samenstelling van de Sectie Bevolkingszorg (regionaal perspectief) wordt bepaald door de Algemeen Commandant Bevolkingszorg en bestaat uit de volgende functionarissen:

- Algemeen Commandant Bevolkingszorg;
- Hoofd Communicatie Bevolkingszorg (Communicatieadviseur ROT).

#### De Sectie Bevolkingszorg wordt ondersteund door:

- Twee AOV'ers.

### Gemeentelijke Actiecentrum

De Sectie Bevolkingszorg stuurt onder verantwoordelijkheid van de Algemeen Commandant Bevolkingszorg het Gemeentelijke Actiecentrum\* (op lokaal perspectief/gemeentelijk niveau aan, bestaande uit de volgende functionarissen:

- (Technisch voorzitter);
- Hoofd Communicatie;
- Hoofd Publieke Zorg;
- Hoofd Omgevingszorg;
- Hoofd Informatie;
- Hoofd Resource management.

#### Uivoering Bevolkingszorg:

De processen bevolkingszorg worden uitgevoerd door de actiecentra:

- Communicatie;
- Publieke zorg;
- Omgevingszorg;
- Informatie management;
- Resource management.

*\*Lees: Team Bevolkingszorg*

### Taken

<b>Bevolkingszorg</b>	<p>Bevolkingszorg kent de volgende hoofdprocessen:</p> <ul style="list-style-type: none"> <li>• Communicatie;</li> <li>• Publieke zorg;</li> <li>• Omgevingszorg.</li> </ul> <p>Daarnaast zijn er twee ondersteunende processen:</p> <ul style="list-style-type: none"> <li>• Informatie management;</li> <li>• Resource management (ondersteuning mensen en middelen).</li> </ul>				
<b>Communicatie</b>	<p>Het hoofdproces Communicatie wordt onderverdeeld in volgende deelprocessen:</p> <ul style="list-style-type: none"> <li>• Persvoorlichting (betekenisgeving, persinformatie, mediawatching);</li> <li>• Publieks en interne voorlichting (handelingsadviezen, inlichten eigen organisatie);</li> <li>• Informatie;</li> <li>• Verwanteninformatie (inlichten familie en verwanten).</li> </ul> <p>Het Actiecentrum Communicatie is verantwoordelijk voor de uitvoering van de deelprocessen. Omdat in een crisis altijd meerdere partijen willen communiceren, moet hiermee <i>altijd</i> afstemming worden gezocht.</p>				
<b>Deelprocessen Communicatie</b>	<p>Het Actiecentrum Communicatie is verantwoordelijk voor de uitvoering van de volgende deelprocessen:</p>				
	<table border="1" style="width: 100%;"> <thead> <tr> <th style="width: 50%; text-align: left;">Proces</th> <th style="width: 50%; text-align: left;">Doel</th> </tr> </thead> <tbody> <tr> <td> </td> <td> </td> </tr> </tbody> </table>	Proces	Doel		
Proces	Doel				

Persvoorlichting	<ul style="list-style-type: none"> <li>• <i>Betekenisgeving</i>: duidelijk maken wat de crisis betekent voor de samenleving;</li> <li>• <i>Schadebeperking</i>: beperken van materiële en immateriële schade door het verstrekken van communicatieadviezen aan het GBT en de Sectie Bevolkingszorg;</li> <li>• <i>Informatieverstrekking</i>: verzorgen van de algemene informatieverstrekking, openbaarmaking, verklaring en toelichting van het beleid van de burgemeester op de bestrijding van de crisis;</li> <li>• <i>Mediawatching</i>: beeldvormen wat in de media speelt en dit meenemen in het totaalbeeld.</li> </ul>
Crisis-communicatie	<ul style="list-style-type: none"> <li>• doorgeven van gedrags- en handelingsadviezen/ -instructies aan burgers;</li> <li>• Informeren van de eigen organisatie.</li> </ul>
Informatie	<p>Het vastleggen van gegevens om inzicht te krijgen in de stand van zaken tijdens de bestrijdingsfase en tijdens de nafase van een crisis.</p> <p>Het ervoor zorgen dat bescheiden die nodig zijn voor het maken van een evaluatie en een reconstructie van de oorzaken, toedracht en bestrijding van de ramp, beschikbaar gesteld kunnen worden.</p>
Verwanten-informatie	Het verstrekken van geautoriseerde informatie aan familieleden en verwanten.

<b>Publieke Zorg</b>	<p>Het hoofdproces Publieke Zorg wordt onderverdeeld in de volgende deelprocessen:</p> <ul style="list-style-type: none"> <li>• Opvangen (en verzorgen van getroffenen, incl. evacueren);</li> <li>• Voorzien in primaire levensbehoeften (voedsel, drinkwater, nutsvoorzieningen);</li> <li>• Nafase (herstel naar normale situatie);</li> <li>• Juridische ondersteuning;</li> <li>• Bijzondere uitvaartzorg (grootschalig opbaren en begraven, maatschappelijke rouwverwerking).</li> </ul>
----------------------	--

<b>Deelprocessen Publieke Zorg</b>	Het Actiecentrum Publieke Zorg is verantwoordelijk voor de uitvoering van de volgende deelprocessen:	
	<b>Proces</b>	<b>Doel</b>
	Opvangen (incl. evacueren)	Het verplaatsen van mens en dier. Het opvangen en verzorgen van getroffenen.
	Voorzien in primaire levensbehoefte	<p>Het treffen van maatregelen om voedsel, drinkwater, kleding, geld en medicijnen te verstrekken en tijdelijke huisvesting te regelen.</p> <p>Het treffen van maatregelen in geval van (grootschalige) uitval van nuts-, gas- of telecomvoorzieningen.</p>

Nafase	Het starten van de zogenaamde nafase. De activiteiten zijn gericht op specifieke behoeften aan nazorg bij de slachtoffers. Deze organisatie bouwt op als de crisisorganisatie afschaalt.
Juridische ondersteuning	Het verzorgen van de juridische advisering en ondersteuning van de crisisbeheersingsorganisatie.
Bijzondere uitvaartzorg	Het treffen van maatregelen voor bijzondere uitvaartzorg, zoals zorgen voor de mogelijkheid tot (gemeenschappelijke) rouwverwerking, stille tochten, herdenkings- en uitvaartdiensten.
<i>*Ter verduidelijking bij evacueren (niet te verwarren met ontruimen):</i> <ul style="list-style-type: none"> <li>o Sturen: door Minister V en J of Burgemeester.</li> <li>o Inrichten: door Hoofd Publieke Zorg of in te stellen Hoofd Evacuatie.</li> <li>o Uitvoeren: door politie, brandweer, defensie etc.(multidisciplinair).</li> </ul>	

<b>Omgevingszorg</b>	<p>Het hoofdproces Omgevingszorg wordt onderverdeeld in de volgende deelprocessen:</p> <ul style="list-style-type: none"> <li>• Milieubeheer;</li> <li>• Ruimtebeheer;</li> <li>• Bouwbeheer.</li> </ul> <p>De Actiecentrum Omgevingszorg is verantwoordelijk voor de uitvoering van de deelprocessen. Het gaat hierbij om handhaving en toezicht op het milieu, de openbare ruimte en openbare gebouwen.</p>
----------------------	---

<b>Deelprocessen Omgevingszorg</b>	Het Actiecentrum Omgevingszorg is verantwoordelijk voor de uitvoering van de volgende deelprocessen:	
	<b>Proces</b>	<b>Doel</b>
	Milieubeheer	Het nemen van beschermende maatregelen op het gebied van het milieu na mogelijke effecten hierop ten gevolge van crises, rampen en grootschalige incidenten.
	Ruimtebeheer	Het nemen van maatregelen op het gebied van (her)ingebruikname van de openbare ruimten (openbare verlichting, rioleringen, wegen, water, groen e.d.) ten gevolge van mogelijk toegebrachte schade door crises, rampen en grootschalige incidenten.
	Bouwbeheer	Het nemen van maatregelen op het gebied van (her)ingebruikname van bouwwerken (en beheer van cultureel erfgoed, openbare gebouwen, kunst e.d.) ten gevolge van mogelijk toegebrachte schade door crises, rampen en grootschalige incidenten.

<b>Informatie-management</b>	<p>Informatie wordt onderverdeeld in de volgende deelprocessen:</p> <ul style="list-style-type: none"> <li>• Centrale registratie en informatie bureau (CRIB);</li> <li>• Centrale registratie afhandeling schade (CRAS).</li> </ul>
------------------------------	--

<b>Deelprocessen Informatie-management</b>	Het Actiecentrum Informatie is verantwoordelijk voor het tijdig en in de juiste kwaliteit verwerven, verwerken en verstrekken van informatie voor de Sectie Bevolkingszorg.
--	---

	<b>Proces</b>	<b>Doel</b>
	Centrale Registratie en Informatie Bureau (CRIB)	Het verzamelen, registreren en verifiëren van alle van belang zijnde gegevens over slachtoffers van een crisis of getroffen en die worden opgevangen als gevolg van een crisis.
	Centrale Registratie Afhandeling Schade (CRAS)	Het verkrijgen van inzicht in de totale omvang van de schade en de registratie en coördinatie van schademeldingen.

<b>Resource-management</b>	Resourcemanagement wordt onderverdeeld in de volgende deelprocessen:	
	<ul style="list-style-type: none"> <li>• Facilitaire ondersteuning (o.a. publieksbalie, bode, telefonisten);</li> <li>• ICT-ondersteuning;</li> <li>• Catering;</li> <li>• Archivering.</li> </ul>	
	Het Actiecentrum Resources is verantwoordelijk voor de uitvoering van de deelprocessen voor de ondersteuning van de processen Bevolkingszorg.	
	<b>Proces</b>	<b>Doel</b>
	Facilitair	Het verzorgen van de facilitaire ondersteuning. Het bemensen van publieksbalie inclusief telefoon.
ICT	Het zorgdragen voor ICT ondersteuning.	
Archief	Het ontsluiten van het gemeentelijke archief voor de crisisbeheersingsorganisatie.	

### 3 Organisatie en taken Sectie Brandweezorg

#### Inleiding

De inrichting van de crisisorganisatie voor brandweezorg is in handen van de regionale brandweer en staat beschreven in het "Handboek Brandweezorg". De organisatie bestaat in ieder geval uit een Sectie Brandweezorg met aan het hoofd de Algemeen Commandant Brandweezorg.

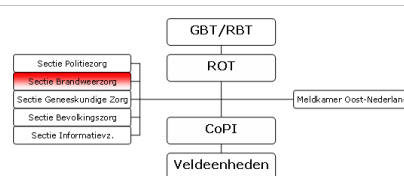

#### Sectie Brandweezorg

De Sectie Brandweezorg is verantwoordelijk voor en bevoegd tot:

*Vorbereiden (Inrichten Brandweezorg):*

- met kolomparters verzamelen en verwerken van veiligheidsinformatie: het sturen op het verwerven, verwerken, veredelen en verstrekken van informatie op het terrein van de brandweezorg in de regio.
- signaleren, adviseren en met kolomparters bepalen van de aanpak: het maken van afspraken over ieders bijdrage in het behalen van bepaalde operationele prestaties binnen de regio, binnen een bepaalde tijd en continueren daarvan over een bepaalde periode. Daaronder wordt ook begrepen het adviseren van kolomparters.
- met kolomparters kiezen en monitoren van het uitvoerend en ondersteunend werk: bepalen welke uitvoerende en ondersteunende werkzaamheden dienen te worden verricht op het terrein van de brandweezorg in de regio en welke personele en facilitaire voorzieningen daaraan worden toegekend. Ook de monitoring daarvan maakt hier deel van uit.

#### Samenstelling Sectie Brandweezorg

De samenstelling van de Sectie Brandweezorg wordt bepaald door de Algemeen Commandant Brandweezorg en bestaat tenminste uit de functionarissen;

- Algemeen Commandant Brandweezorg;
- Meetplanleider (MPL) / Adviseur Gevaarlijke Stoffen (AGS).

De Sectie Brandweezorg kan eventueel worden uitgebreid met de volgende functionarissen:

- Hoofd Brand- en Ongevalsebestrijding;
- (Hoofd) Informatie/logger;
- (Hoofd) Resource manager (ondersteuning).

#### Taken

##### Brandweezorg

De brandweer is verantwoordelijk voor de volgende hoofdprocessen:

- Brand- en Ongevalsebestrijding;
- Waarnemen, meten en Waarschuwen bevolking.

Daarnaast zijn er twee ondersteunende taken:

- Informatiemanagement, bijvoorbeeld waarnemen en meten;
- Resource management (ondersteuning mensen en middelen).

	<p><b>Uitvoering Brandweezorg:</b>  De processen brandweezorg worden uitgevoerd door operationele eenheden. In de leidraad repressieve basiszorg zijn de taken tot en met de inzet van drie tankautosputen beschreven. Daarboven is sprake van grootschalig optreden. De basiseenheid voor grootschalig optreden bestaat uit een basispeloton met vier tankautosputen onder leiding van een pelotonscommandant. Bij meerdere pelotons wordt een brandweercompagnie gevormd. Daarnaast zijn er eenheden die boven deze standaard werken, zoals grootschalige redding en ontsmetting. Dit zijn nationaal georganiseerde specialismen. De taken brandweezorg worden uitgevoerd door operationele eenheden onder leiding van de pelotonscommandant c.q. compagniecommandant.</p>
--	--

<b>Brand- en Ongevalsebestrijding</b>	<p>Het hoofdproces Brand- en Ongevalsebestrijding wordt verdeeld in de volgende deelprocessen:</p> <ul style="list-style-type: none"> <li>• Brandbestrijding;</li> <li>• Technische Hulpverlening en (Specialistische) Redding;</li> <li>• Ongevalbestrijding Gevaarlijke Stoffen (OGS);</li> <li>• Ontsmetting.</li> </ul> <p>Het basispeloton brandweer biedt extra slagkracht bij de bestrijding van basisincidenten. Indien er voor de bestrijding een specialistische behoefte ontstaat kan het basispeloton worden aangevuld met een peloton grootschalige watervoorziening, een peloton natuurbrandbestrijding, een peloton specialistische blussing en/of een peloton redding en technische hulpverlening.</p> <p>Bij Ongevalbestrijding Gevaarlijke stoffen bestaat de sectie (naast de AC-B) uit een Adviseur Gevaarlijke Stoffen en/of een meetploegleider. De meetploegleider stuurt de meetploegen in het veld aan.</p>	
	<b>Proces</b>	<b>Doel</b>
	Brandbestrijding	Het voorkomen van uitbreiding van een incident, waardoor (1) de toename van het aantal slachtoffers en (2) de toename van schade wordt voorkomen of beperkt.

	<p>Technische hulpverlening en (specialistische) redding</p>	<p>Hulpbehoevende mensen en dieren bevrijden uit levensbedreigende of benarde situaties. Door middel van technische hulpverlening en redding krijgen slachtoffers toegang tot de geneeskundige hulpverleningsketen, waar (eerste) hulp wordt geboden (het toegankelijk maken voor de andere hulpverleners behoort dus ook tot dit deelproces).</p> <p>Uitvoering: Voor de standaardopdracht redding (grootschalig ongeval) is het basispeloton brandweer geschikt. Indien nodig kan als aanvulling hierop een peloton redding en hulpverlening worden gealarmeerd. Dit peloton ondersteunt het basispeloton bij meer complexe hulpverleningsinzetten zoals treinongevallen, instortingen en reddingen op hoogte.</p> <p>Urban Search and Rescue (USAR): Voor specialistische klussen is nationaal het USAR-team geformeerd. Het peloton USAR biedt hulp na aardbevingen, ongevallen in tunnels, instortingen van grote gebouwen, een zeebeving of vloedgolf, orkaan, e.d.</p>
	<p>Ongevalbestrijding gevaarlijke stoffen (OGS)</p>	<p>Het voorkomen van uitbreiding van de emissie van gevaarlijke stoffen naar de lucht, bodem of het water, waardoor (1) toename van het aantal slachtoffers en (2) toename van schade aan het milieu wordt voorkomen of beperkt.</p> <p>Uitvoering: In aanvulling op het basispeloton beschikt de VNOG over een peloton ongevalbestrijding gevaarlijke stoffen (OGS). Dit peloton heeft als taak het inzetten bij een emissie van gevaarlijke stoffen om emissie te voorkomen.</p>
	<p>Ontsmetting (decontaminatie)</p>	<p>Het ontsmetten van mensen, dieren en infrastructuur.</p> <p>Uitvoering: In aanvulling op het basispeloton beschikt de VNOG over een peloton ongevalbestrijding gevaarlijke stoffen (OGS). Dit peloton heeft naast bovengenoemde taak ook de taak tot de ontsmetting van eigen eenheden en kleine aantallen slachtoffers (maximaal 10). Indien de taakstelling de capaciteit van het eigen peloton overstijgt kan het peloton CBRN worden gealarmeerd. Het CBRN-peloton (6 landelijke steunpunten, waarvan één in Zutphen) levert in aanvulling op de eigen eenheden een grootschalige ontsmetting tot maximaal 200 burgers en eventuele ondersteuning bij redding en bronbestrijding bij het vrijkomen van gevaarlijke stoffen.</p>

<b>Waarnemen, meten en waarschuwen bevolking</b>	<p>Het hoofdproces Waarnemen, meten en waarschuwen bevolking wordt verdeeld in de volgende deelprocessen:</p> <ul style="list-style-type: none"> <li>• Waarnemen en meten;</li> <li>• Waarschuwen bevolking.</li> </ul> <p>Binnen de Sectie Brandweezorg bestaat de invulling van dit proces uit meetploegen aangestuurd door een MPL en/of een AGS.</p> <p>Indien een emissie van een gevaarlijke stof in de lucht, bodem en/of water vrijkomt worden meetploegen ingezet om de omvang van de emissie waar te nemen en/of te meten. Indien noodzakelijk worden door middel van het in de regio aanwezige Waarschuwing- en Alarmering Systeem (WAS) de sirenes geactiveerd. De communicatie die daarna naar de bevolking moet plaatsvinden gebeurt door de sectie Bevolkingszorg (zie hoofdstuk 2).</p>	
	<b>Proces</b>	<b>Doel</b>
	Waarnemen en meten	<p>Het inzichtelijk brengen van de omvang van een emissie in de lucht, bodem en/of het water</p> <p>Uitvoering: Geografisch opgestelde meetploegen meten met behulp van hun zintuigen en een meetkoffer met meetapparatuur de aanwezigheid van gevaarlijke stoffen waar in de lucht, bodem en/of het water. Deze meetgegevens geven zij door aan de MPL, die de meetgegevens in kaart brengt.</p>
Waarschuwen bevolking	<p>Het waarschuwen van de bevolking als de meetwaarden boven de toegestane gezondheidsgrenzen zijn.</p> <p>Uitvoering: Door middel van het in de regio aanwezige Waarschuwing- en Alarmering Systeem (WAS) worden de sirenes geactiveerd. Momenteel wordt onderzocht of andere technische middelen en media ingezet kunnen worden om de bevolking te waarschuwen.</p>	
<b>Informatie-management</b>	<p>Het informatieproces omvat het verzamelen, vastleggen en doorgeven van operationele informatie ten behoeve van beeld-, oordeels- en besluitvorming. De verkregen informatie dient primair ter ondersteuning van het besluitvorming in het aansturingproces brandweer en in geval van multidisciplinair optreden ter ondersteuning van de leider CoPI en/of Operationeel Leider. Deze taak is nog in ontwikkeling.</p>	
<b>Resource-management</b>	<p>De opdracht aan de specialisten logistiek &amp; ondersteuning is het op locatie bieden van logistieke en andere ondersteuning in de vorm van faciliteiten. De behoefte kan per incident verschillen. Middelen die ter beschikking staan zijn onder andere: haakarmbakken verzorging, ademlucht of verlichting en eventuele tankwagens.</p>	

## 4 Organisatie en taken Sectie Geneeskundige Zorg

### Inleiding

De inrichting van de crisisorganisatie is in handen van de GHOR (Geneeskundige Hulpverleningsorganisatie in de Regio) en staat beschreven in het Handboek GHOR. De organisatie bestaat in ieder geval uit een Sectie Geneeskundige Zorg met aan het hoofd een Algemeen Commandant Geneeskundige Zorg.

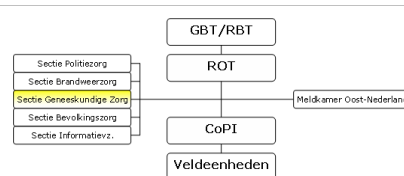

### Sectie Geneeskundige Zorg

De Sectie Geneeskundige Zorg is verantwoordelijk voor en bevoegd tot:

*Vorbereiden (Inrichten Geneeskundige Zorg):*

- met kolompartners verzamelen en verwerken van veiligheidsinformatie: het sturen op het verwerven, verwerken, veredelen en verstrekken van informatie op het terrein van de geneeskundige zorg in de regio.
- signaleren, adviseren en met kolompartners bepalen van de aanpak: het maken van afspraken over ieders bijdrage in het behalen van bepaalde operationele prestaties binnen de regio, binnen een bepaalde tijd en continueren daarvan over een bepaalde periode. Daaronder wordt ook begrepen het adviseren van kolompartners.
- met kolompartners kiezen en monitoren van het uitvoerend en ondersteunend werk: bepalen welke uitvoerende en ondersteunende werkzaamheden dienen te worden verricht op het terrein van de geneeskundige zorg in de regio en welke personele en facilitaire voorzieningen daaraan worden toegekend. Ook de monitoring daarvan maakt hier deel van uit.

### Samenstelling Sectie Geneeskundige Zorg

De samenstelling van de Sectie Geneeskundige Zorg wordt bepaald door de Algemeen Commandant en bestaat uit de volgende functionarissen:

- Algemeen Commandant Geneeskundige Zorg;
- Hoofd Acute Gezondheidszorg;
- Hoofd Publieke Gezondheidszorg.
- Hoofd Informatie;
- Hoofd Resourcemanagement.

De Sectie Geneeskundige Zorg kan eventueel worden uitgebreid met de volgende functionarissen:

- Gezondheidskundig Adviseur Gevaarlijke Stoffen (GAGS);

### Taken

#### Geneeskundige zorg

De geneeskundige zorg tijdens crisissituaties wordt geleverd door verschillende organisaties, zoals ambulancediensten, de GGD en ziekenhuizen. De GHOR vormt een schakel tussen die organisaties. Het gaat om de uitvoering van de volgende hoofdprocessen:

- Acute Gezondheidszorg;
- Publieke gezondheidszorg (incl. psychosociale hulpverlening).

	<p>Daarnaast zijn er twee ondersteunende processen:</p> <ul style="list-style-type: none"> <li>• Informatiemanagement, bijvoorbeeld waarnemen en meten;</li> <li>• Resource management (ondersteuning mensen en middelen).</li> </ul> <p><b>Uitvoering Geneeskundige Zorg:</b> De processen geneeskundige zorg worden uitgevoerd door operationele teams. Ze worden ter plaatse aangestuurd door de officier van dienst en daarbuiten door de crisiscoördinatoren van de desbetreffende zorginstellingen. De betrokken crisiscoördinatoren worden hierbij ondersteund door de sectie geneeskundige zorg en de crisisorganisatie van de zorginstelling zelf.</p>				
<p><b>Acute Gezondheidszorg</b></p>	<p>Het hoofdproces Acute Gezondheidszorg bestaat uit de coördinatie van en regie op volgende deelprocessen:</p> <ul style="list-style-type: none"> <li>• Triage;</li> <li>• Behandelen;</li> <li>• Vervoeren.</li> </ul> <p>Het hoofdproces Acute Gezondheidszorg heeft tot doel het gecoördineerd en adequaat organiseren van geneeskundige hulp ten behoeve van gewonden als gevolg van rampen en zware ongevallen. Uitgangspunt hierbij is dat de geneeskundige hulp een keten van samenhangende handelingen vormt vanaf het opsporen/redden van gewonden, eerste hulp en transport tot het moment dat verdere behandeling (in een ziekenhuis) niet meer nodig is. De deelprocessen worden uitgevoerd door de Regionale Ambulancevoorziening (RAV), het Nederlandse Rode Kruis, traumacentra, ziekenhuizen en huisartsen(posten).</p>				
<p><b>Publieke Gezondheidszorg</b></p>	<p>Het hoofdproces Publieke Gezondheidszorg wordt verdeeld in de volgende deelprocessen:</p> <ul style="list-style-type: none"> <li>• Psychosociale Hulpverlening bij Ongevallen en Rampen (PSHOR);</li> <li>• Gezondheidsonderzoek;</li> <li>• Infectieziektebestrijding;</li> <li>• Medische Milieukunde.</li> </ul> <p>De verantwoordelijkheid voor de PSHOR in de acute fase ligt bij de GHOR. De GGD is primair verantwoordelijk voor het uitvoeren van de andere deelprocessen. Bij grootschalige infectieziektebestrijding is daarnaast een belangrijke taak weggelegd voor de huisartsenzorg (eerste lijn).</p> <table border="1" data-bbox="416 1581 1315 1606"> <thead> <tr> <th data-bbox="416 1581 647 1606">Proces</th> <th data-bbox="647 1581 1315 1606">Doel</th> </tr> </thead> <tbody> <tr> <td> </td> <td> </td> </tr> </tbody> </table>	Proces	Doel		
Proces	Doel				

	PSHOR	<p>Psychosociale hulpverlening heeft tot doel om getroffen (al dan niet collectief en door middel van professionele begeleiding) het gevoel van zelfcontrole na een schokkende gebeurtenis terug te laten krijgen. Het proces wordt verdeeld in de volgende deeltaken:</p> <ul style="list-style-type: none"> <li>• Bevorderen natuurlijk herstel;</li> <li>• Signaleren, doorverwijzen en zo nodig behandelen van getroffen.</li> </ul> <p>De deeltaken worden uitgevoerd door de GGD, instellingen voor geestelijke gezondheidszorg (GGZ), Algemeen Maatschappelijk Werk (AMW) en Slachtofferhulp Nederland (SHN). In de herstelfase is ten aanzien van de signalering en doorverwijzing een belangrijke rol weggelegd voor de reguliere huisartsenzorg.</p>
	Gezondheids-onderzoek	Gezondheidsonderzoek levert een bijdrage aan het herstel van fysieke en psychologische gevolgen van rampen en zware ongevallen.
	Infectieziektebestrijding	Infectieziektebestrijding richt zich op het voorkomen of beperken van besmetting met virussen en bacteriën via lucht, voedsel en lichamelijk contact.
	Medische Milieukunde	Het beschermen en bevorderen van de gezondheid van burgers door het contact met milieuverontreinigde en gevaarlijke stoffen te beperken.

<b>Informatie-management</b>	Het verzamelen van relevante informatie uit de keten en samenstellen van het monodisciplinaire beeld van het incident. Het valideren van de informatie. Het analyseren van informatie. Beschikbare relevante informatie verwerken tot informatieproducten. Het beschikbaar stellen van informatieproducten aan relevante keten- en kolompartners.
------------------------------	---

<b>Resource-management</b>	Het organiseren van materiaal en voorzieningen. In kaart brengen van beschikbare capaciteit. Het regelen van aflossing.
----------------------------	---

## 5 Organisatie en taken Sectie Politiezorg

### Inleiding

De inrichting van de crisisorganisatie voor politiezorg is in handen van de regiopolitie en staat beschreven in het Handboek Politiezorg. De organisatie bestaat uit een Staf Grootchalig en Bijzonder Optreden (SGBO) met een Algemeen Commandant Politiezorg aan het hoofd.

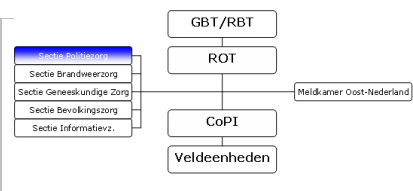

### Sectie Politiezorg

De Sectie Politiezorg is verantwoordelijk voor en bevoegd tot:

*Vorbereiden (Inrichten Politiezorg):*

- met kolompartners verzamelen en verwerken van veiligheidsinformatie: het sturen op het verwerven, verwerken, veredelen en verstrekken van informatie op het terrein van de politiezorg in de regio.
- signaleren, adviseren en met kolompartners bepalen van de aanpak: het maken van afspraken over ieders bijdrage in het behalen van bepaalde operationele prestaties binnen de regio, binnen een bepaalde tijd en continueren daarvan over een bepaalde periode. Daaronder wordt ook begrepen het adviseren van kolompartners.
- met kolompartners kiezen en monitoren van het uitvoerend en ondersteunend werk: bepalen welke uitvoerende en ondersteunende werkzaamheden dienen te worden verricht op het terrein van de politiezorg in de regio en welke personele en facilitaire voorzieningen daaraan worden toegekend. Ook de monitoring daarvan maakt hier deel van uit.

### Samenstelling Sectie Politiezorg

De samenstelling van de Sectie Politiezorg wordt bepaald door de Algemeen Commandant en bestaat uit tenminste uit de volgende functionarissen:

- Algemeen Commandant Politiezorg;
- Hoofd Ordehandhaving;
- Hoofd Opsporing;
- Hoofd Informatie;
- Hoofd Resource management (Ondersteuning).

De Sectie Politiezorg kan eventueel worden uitgebreid met de volgende functionarissen:

- Hoofd Bewaken en Beveiligen;
- Hoofd Mobiliteit;
- Hoofd Handhaven Netwerken\*;
- Hoofd Opsporingsexpertise;
- Hoofd (Speciale) Interventie.

*\*er uit volgens nieuwe inzichten op rRCP*

### Sectie Politiezorg / SGBO

Binnen de Sectie Politiezorg/SGBO worden alle hoofdprocessen aangestuurd door een Hoofd. Ongeacht de grootte/impact van het incident/eventement komen de vijf leden van de Sectie Politiezorg in beginsel, na alarmering, altijd op.

	<p>In de Regio Noord- en Oost-Gelderland zijn de volgende adviseurs altijd toegevoegd aan de Sectie Politiezorg:</p> <ul style="list-style-type: none"> <li>• Adviseur CCB (bureau Conflict en Crisisbeheersing);</li> <li>• Adviseur Communicatie.</li> </ul>
--	--

## Taken

<b>Politiezorg</b>	<p>De politie is verantwoordelijk voor de volgende hoofdprocessen:</p> <ul style="list-style-type: none"> <li>• Mobiliteit;</li> <li>• Bewaken en beveiligen;</li> <li>• Ordehandhaving;</li> <li>• Opsporing;</li> <li>• Opsporingsexpertise;</li> <li>• Handhaven netwerken;</li> <li>• Interventie;</li> <li>• Identificatie overleden slachtoffers.</li> </ul> <p>Daarnaast zijn er twee ondersteunende processen::</p> <ul style="list-style-type: none"> <li>• Informatiemanagement;</li> <li>• Resource management (ondersteuning mensen en middelen).</li> </ul> <p><b>Uitvoering Politiezorg:</b> De taken politiezorg worden uitgevoerd door operationele eenheden onder leiding van de algemeen commandant politiezorg. Ze worden ter plaatse aangestuurd door de officier van dienst of door de SGBO.</p>
<b>Mobiliteit</b>	<p>Het hoofdproces Mobiliteit heeft tot doel de mobiliteit over weg, water en rail te bevorderen of in stand te houden. Het proces wordt onderverdeeld in de volgende deelprocessen:</p> <ul style="list-style-type: none"> <li>• Dynamisch verkeersmanagement (onder andere begidsen);</li> <li>• Statisch verkeersmanagement (onder andere afzettingen);</li> <li>• Verkeershandhaving en opsporing.</li> </ul> <p>De deelprocessen worden uitgevoerd door medewerkers van de teams, motorrijders en het Verkeershandhavingsteam (VHT).</p>
<b>Bewaken &amp; Beveiligen</b>	<p>Het hoofdproces Bewaken en Beveiligen wordt onderverdeeld in de volgende deelprocessen:</p> <ul style="list-style-type: none"> <li>• Bewaken en beveiligen van personen;</li> <li>• Bewaken en beveiligen van objecten en diensten.</li> </ul> <p>De deelprocessen bestaan uit het observeren, signaleren en afslaan van een (dreigende) aantasting van de integriteit en worden uitgevoerd door specialistische eenheden.</p>
<b>Ordehandhaving</b>	<p>Het hoofdproces Ordehandhaving wordt onderverdeeld in de volgende deelprocessen:</p>

	<ul style="list-style-type: none"> <li>• Crowdmanagement (scheppen van gewenste orde);</li> <li>• Crowdcontrol (handhaven van bestaande orde);</li> <li>• Riotcontrol (herstel van niet bestaande orde).</li> </ul> <p>De deelprocessen worden uitgevoerd door medewerkers van de teams en door specialistische eenheden.</p>
<b>Opsporing</b>	<p>Het hoofdproces Opsporing wordt onderverdeeld in de volgende deelprocessen:</p> <ul style="list-style-type: none"> <li>• Grootschalige opsporing (uitgebreide omvang van recherche onderzoek)</li> <li>• Bijzondere opsporing (gebruik van bijzondere bevoegdheden en methodieken);</li> <li>• Arrestantenafhandeling (afhandeling van grote aantallen arrestanten).</li> </ul> <p>De deelprocessen worden uitgevoerd door specialistische eenheden.</p>
<b>Opsporings expertise</b>	<p>Het hoofdproces Opsporingsexpertise wordt onderverdeeld in de volgende deelprocessen:</p> <ul style="list-style-type: none"> <li>• Explosievenverkenning / CBRNe-onderzoek;</li> <li>• Politieel onderhandelen;</li> <li>• Specialistische observatie;</li> <li>• Specialistische researchtoepassingen;</li> <li>• Specialistische forensische opsporing;</li> <li>• Aanhouden en Ondersteuning.</li> </ul> <p>De deelprocessen worden uitgevoerd door specialistische eenheden.</p>
<b>Handhaven netwerken</b>	<p>Het hoofdproces Handhaven Netwerken heeft als doel het bundelen van kennis en mensen rondom een bepaald (dreigend) incident, bijvoorbeeld middels inzet van wijkagenten.</p>
<b>Speciale Interventie</b>	<p>Het hoofdproces Interventie heeft als doel het voorkomen van een (dreigende) aantasting van de integriteit van subjecten (personen), objecten en/of diensten, met een minimum aan risico onder de gegeven omstandigheden door middel van de inzet van specialistische eenheden:</p> <ul style="list-style-type: none"> <li>• AT (arrestatieteam);</li> <li>• OT (observatieteam);</li> <li>• DSI (dienst speciale interventies)*.</li> </ul>
<p><i>*Bij de inzet van de DSI van het KLPD is altijd sprake van een hoofd speciale interventies, afkomstig van de DSI. Dit hoofd stuurt dan tevens de voor interventie relevante regionale capaciteiten aan op het gebied van opsporingsexpertise.</i></p>	
<b>Informatie</b>	<p>De taakorganisatie informatie staat onder leiding van het hoofd informatie en is belast met het tijdig en in de juiste kwaliteit en kwantiteit verwerven, verwerken, veredelen en verstrekken van informatieproducten. Onder deze organisatie vallen ook de waarnemers en verkenners.</p>
<b>Ondersteuning (resource-management)</b>	<p>De taakorganisatie ondersteuning staat onder leiding van het hoofd ondersteuning en is belast met het tijdig en in de juiste kwaliteit en kwantiteit ter beschikking stellen van facilitaire en personele voorzieningen.</p>

## 6 Informatie- en Resource management

### Sectie (Operationele) Informatievoorziening

#### Inleiding

Het proces 'inzetten van informatievoorzieningen' zorgt voor de tijdige beschikbaarheid van informatie aan alle processen. Ook communicatie valt hieronder: het inzetten van (sociale) media ter optimalisering van kennis en het bieden van handelingsperspectief.

(het tijdig en in de juist kwaliteit verwerven, verwerken, veredelen en verstrekken van informatievoorzieningen)

(zie ook Handboek OIV)

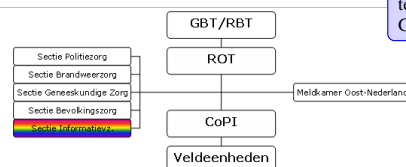

**Opmerking [J2]:** Definitieve tekst aanleveren door Ron de Groot

#### Samenstelling Sectie OIV

De samenstelling van de Sectie OIV (Operationele Informatievoorziening) bestaat tenminste uit de volgende functionarissen:

- Informatiemanager ROT (zie ROT);
- Plotter (multidisciplinair);
- Sitrap-schrijver (multi).

#### Multi Infodesk

Om de leden van het ROT te kunnen laten beschikken over alle relevante, geactualiseerde en geverifieerde informatie, moet de Informatiemanager ROT kunnen terugvallen op een aantal personen die hun werkzaamheden uitvoeren binnen de verschillende secties. Het betreft de volgende organisatieonderdelen:

- AC of HIN (Hoofd Informatievoorziening) Brandweerzorg;
- AC of HIN Geneeskundige Zorg;
- AC of HIN Politiezorg;
- AC of HIN Bevolkingszorg;
- De Communicatieadviseur.

Afhankelijk van de aard van het incident of behoefte kunnen de volgende functionarissen aan de Infodesk worden toegevoegd.:

- De Calamiteitencoördinator (CaCo) op de Meldkamer;
- Hoofden Informatievoorziening van externe secties/actiecentra.
  - Actiecentra GGD, Waterschap, etc.

### Resource management

#### Inleiding

Multidisciplinaire aansturing van de ondersteuning met mensen en middelen vindt in de regio Noord- en Oost Gelderland nog niet plaats. Iedere discipline regelt zijn eigen ondersteuning en heeft daarvoor in de sectie een hoofd ondersteuning (HON) opgenomen.

**Opmerking [J3]:** Definitieve tekst aanleveren door Ron de Groot.

#### Personele voorzieningen

Het proces 'inzetten van personele voorzieningen' zorgt dat de vakvolwassen c.q. competente medewerker op het juiste tijdstip inzetbaar en beschikbaar is, zodat alle processen voorzien zijn van medewerkers om het proces uit te voeren.

<b>Facilitaire voorzieningen</b>	Het proces <i>'inzetten van facilitaire voorzieningen'</i> zorgt voor de tijdige beschikbaarheid van huisvesting, service & middelen en ICT voor alle processen.
<b>Relatie met basisvereisten</b>	Op- en afschaling is de uitkomst van het ondersteunend proces Resource management, waarbij de melding de intake en de alarmering de output van het proces is. De multidisciplinaire opschaling is beschreven in de GRIP-procedure.
<b>Logistiek-manager CoPI</b>	Op CoPI-niveau kan multidisciplinaire coördinatie van ondersteuning noodzakelijk zijn. Bijvoorbeeld als tijdens de inzet meerdere tenten en containers neergezet worden, regelmatig voeding verzorgd wordt of schema's voor aflossing van eenheden afgestemd moeten worden. Ook de levering van brandstof, tolken, toiletvoorzieningen en dergelijk kan multidisciplinair worden opgepakt. De inzet van een type "floormanager" kan dan nuttig zijn. Een dergelijke functie is in de regio niet standaard ingevuld.
<b>Logistiek-manager ROT</b>	Bij grootschalige incidenten, waarbij veel logistieke aspecten een rol spelen, kunnen de monodisciplinaire hoofden ondersteuning onderling afstemmen of en welke taken verdeeld worden. Als over deze afspraken multidisciplinaire coördinatie gewenst is kan een ondersteuningsmanager toegevoegd worden aan het ROT. Een dergelijke functie is in de regio niet ingevuld.
<b>Aanvragen bijstand</b>	Het aanvragen van grootschalige bijstand via het LOCC moet ook multidisciplinair gecoördineerd worden tot één gezamenlijke aanvraag van alle disciplines in de regio. Dit zou de taak kunnen zijn voor de ondersteuningsmanager in het ROT.

## 7 Afspraken met crisispartners

Bij wet is vastgelegd dat in het regionaal crisisplan van de veiligheidsregio afspraken met crisispartners over risico- en crisisbeheersing worden opgenomen. In dit hoofdstuk is beschreven welke afspraken zijn gemaakt met buurregio's, Defensie, organisaties die voorzien in de vitale infrastructuur, openbaar vervoersbedrijven en risicovolle objecten. Ook worden afspraken gemaakt met crisispartners over risicovolle scenario's, het begeleiden van evenementen en het bestuurlijk netwerk.

### Defensie

Defensie is een structurele veiligheidspartner. Eén van de hoofdtaken van Defensie is het ondersteunen van de civiele autoriteiten bij rechtshandhaving en crisisbeheersing in Nederland. Hiertoe kan Defensie bijstand leveren bij het handhaven van openbare orde en veiligheid, en bijstand bij de strafrechtelijke handhaving rechtsorde. Ook algemene steun in het openbaar belang is mogelijk. In het kader van Intensivering Civiel Militaire Samenwerking kan Defensie een groot scala aan capaciteiten en middelen beschikbaar stellen. Hiervoor is een convenant afgesloten met het Regionaal Militair Commando Noord. Een Officier Veiligheidsregio (OVR) maakt deel uit van het Regionaal Veiligheidsbureau.

### Water- en Scheepvaartzorg

De veiligheidsregio heeft afspraken gemaakt met de volgende partners:

- Netwerk SAMIJ (Samenwerkingsregeling ongevallenbestrijding IJsselmeergebied;
- Rijkswaterstaat; Landelijk wordt een convenant met Rijkswaterstaat (in casu het ministerie van Infrastructuur en Milieu). In de regio wordt binnen het programma Viking met Rijkswaterstaat samengewerkt. Ook in de Gelderse Commissie Calamiteitenbestrijding Grote Rivieren wordt met Rijkswaterstaat samengewerkt, alsmede bij weg- en watergerelateerde multidisciplinaire oefeningen.
- Koninklijke Nederlandse Redding Maatschappij (KNRM).

### Rijkswaterstaat

Landelijk wordt een convenant met Rijkswaterstaat (in casu het ministerie van Infrastructuur en Milieu) gesloten. In de regio wordt o.a. binnen het hoogwaterprogramma Viking met Rijkswaterstaat samengewerkt. Ook in de Gelderse Commissie Calamiteitenbestrijding Grote Rivieren wordt met Rijkswaterstaat samengewerkt, alsmede bij weg- en watergerelateerde multidisciplinaire oefeningen.

### Waterschappen

Met de waterschappen Veluwe en Rijn & IJssel heeft de veiligheidsregio enige jaren geleden een convenant afgesloten. Met dit convenant is ook ingestemd door Waterschap Vallei & Eem en Waterschap Regge & Dinkel. Met de aangrenzende veiligheidsregio's, met name IJsselland, en de daarbij betrokken waterschappen wordt eind 2011 bezien hoe de samenwerking op een pragmatische wijze voortgezet wordt.

### Justitie

De veiligheidsregio heeft afspraken gemaakt met de volgende partners:

- VNOG-Politie NOG - Openbaar Ministerie Arrondissement Zutphen.

### Provincie Gelderland

De liaison van de provincie in het RBT neemt de taken van de CdK waar, zoals bedoeld in de ambtsinstructie en de bevoegdheden in het kader van de Wvr.

Een liaison van de provincie maakt deel uit van het Regionaal Veiligheidsbureau in de regio.

### **Vitale Infrastructuur**

De veiligheidsregio heeft in het kader van risico- en crisisbeheersing op regionale schaal een regisserende rol ten aanzien van de borging van de continuïteit van de vitale voorzieningen.

De veiligheidsregio sluit daarom convenanten af met de volgende organisaties:

- Pro-Rail/NS en andere relevante railvervoerders;
- Liander;
- Ministerie van Economische Zaken, Landbouw en Innovatie;
- Vitens;
- ICT en telecom-organisaties.

### **Bevolkingszorg**

De gemeenten hebben (landelijke) afspraken gemaakt met het Nederlandse Rode Kruis.

### **Brandweertzorg**

De veiligheidsregio heeft afspraken gemaakt met de volgende partners:

- Ministerie van Veiligheid en Justitie over CBRNe (Chemisch Biologisch Radiologisch Nucleair);
- Ministerie van Defensie, Ministerie van Veiligheid en Justitie, ministerie van Infrastructuur en Milieu over Fire Bucket Operations.

### **Gezondheidszorg**

De GHOR coördineert en faciliteert de reguliere zorg- en dienstverlening ten behoeve van de burgers tijdens rampen en crises en heeft in de voorbereiding daartoe afspraken gemaakt met haar ketenpartners uit de 'witte kolom':

- Connexxion Ambulancezorg (Regionale Ambulancevoorziening);
- GGD;
- Ziekenhuizen in de regio;
- Regionale Huisartsenvereniging;
- Nederlandse Rode Kruis;
- Traumacentra;
- PSHOR (GGZ-instellingen, Maatschappelijk Werk en Slachtofferhulp).

### **(Sociale) Media**

- Omroep Gelderland.

### **Buurregio's**

Voor risico- en crisisbeheersing op bovenregionale schaal sluit de veiligheidsregio convenanten over samenwerking af met de volgende buurregio's:

- Veiligheidsregio IJsselland;
- Veiligheids- en Gezondheidsregio Gelderland-Midden;
- Veiligheidsregio Gelderland-Zuid;
- Veiligheidsregio Twente;
- Veiligheidsregio Flevoland.

### **Buurstaten**

De VNOG grenst aan de Duitse districten (Kreis) Borken en (Kreis) Kleve. De volgende documenten worden ontwikkeld:

- Grensoverschrijdend bijstandsplan voor rampen en zware ongevallen;
- Met het Kreis Kleve is nog geen bijstandsplan vastgesteld.

Voor de inzet in Nederland zijn er afspraken gemaakt met het Landesverband Nordrhein-Westfalen en de regio's Twente, VNOG, Gelderland-Midden, Gelderland-Zuid, Noord- en Midden-Limburg en Zuid-Limburg:

- Grensoverschrijdend bijstandsplan Technisches Hilfswerk (THW).

### Overige partners

- Landelijk Operationeel Coördinatie Centrum (LOCC): bij rampen en crises;
- Ministerie van Veiligheid en Justitie;
- Nationaal crisiscentrum (inclusief expertisecentrum risico- en crisiscommunicatie). Door het NCC wordt het Regionaal Veiligheidsbureau voorzien van de dagelijkse informatievoorziening en de situatierapportages bij calamiteiten.

## Relevante afkortingen en definities

### Gebruikte afkortingen

AC	Algemeen Commandant of Actiecentrum
AOV'er	Ambtenaar Openbare Orde en Veiligheid
AMW	Algemeen Maatschappelijk Werk
AT	Arrestatieteam
CaCo	Calamiteiten Coördinator
CBRN (e)	Chemisch, Biologisch, Radioactief, Nucleair (explosief)
CCB	bureau Conflict en Crisisbeheersing
CdK	Commissaris der Koningin
CoPI	Commando Plaats Incident
CRAS	Centrale Registratie Afhandeling Schade
CRIB	Centrale Registratie en Informatie Bureau
DSI	Dienst Speciale Interventies
GAGS	Gezondheidskundig Adviseur Gevaarlijke Stoffen
GBT	Gemeentelijk Beleidsteam
GGD	Gemeenschappelijke (of Gemeentelijke) Gezondheids Dienst
GGZ	Geestelijke Gezondheidszorg
GHOR	Geneeskundige Hulpverleningsorganisatie in de Regio
GRIP	Gecoördineerde Regionale RampbestrijdingsProcedure
HOvJ	Hoofd Officier van Justitie
IGZ	Inspectie voor de Gezondheidszorg
KLPD	Korps Landelijke Politie Diensten
KNRM	Koninklijke Nederlandse Reddingsmaatschappij
LOCC	Landelijke Operationeel Coördinatie Centrum
MON	Meldkamer Oost-Nederland
NCC	Nationaal Crisiscentrum
OM	Openbaar Ministerie
OGS	Ongevalbestrijding gevaarlijke stoffen
OIV	Operationele Informatievoorziening
OvD-G	Officier van Dienst - Geneeskundige Zorg
OvD-P	Officier van Dienst - Politiezorg
OvD-B	Officier van Dienst - Brandweezorg
OvD-Bz	Officier van Dienst - Bevolkingszorg
OT	Observatieteam
RAV	Regionale Ambulance Voorziening
RBT	Regionaal Beleidsteam
RMC	Regionaal Militair Commandant
ROT	Regionaal Operationeel Team
ROVT	Regionaal Operationeel Voorbereidingsteam
RVB	Regionaal Veiligheidsbureau
SGBO	Staf Grootchalig en Bijzonder Optreden
SHN	Slachtofferhulp Nederland
THW	Technisches Hilfswerk

USAR	Urban Search and Rescue
VO	Veiligheidsoverleg
VHT	Verkeers Handhaving Team
VNOG	Veiligheidsregio Noord- en Oost-Gelderland
Wvr	Wet veiligheidsregio's

## Gebruikte definities

**Crisis:** een situatie waarin een vitaal belang van de samenleving is aangetast of dreigt te worden aangetast.

**Crisisbeheersing:** het geheel van maatregelen en voorzieningen, met inbegrip van de voorbereiding daarop, dat het gemeentebestuur of het bestuur van een veiligheidsregio in een crisis treft ter handhaving van de openbare orde, indien van toepassing in samenhang met maatregelen en voorzieningen die op basis van een bij of krachtens enige andere wet toegekende bevoegdheid ter zake van een crisis worden getroffen.

**Kennis:** Kennis is het product van informatie \* ervaring \* vaardigheden \* attitude.

**Ramp:** een zwaar ongeval of andere gebeurtenis waarbij het leven en de gezondheid van veel personen, het milieu of grote materiële belangen in ernstige mate zijn geschaad of worden bedreigd. Een gecoördineerde inzet van diensten of organisaties van verschillende disciplines is vereist om de dreiging weg te nemen of de schadelijke gevolgen te beperken.

**Rampenbestrijding:** het geheel van maatregelen en voorzieningen, met inbegrip van de voorbereiding daarop, dat het gemeentebestuur of het bestuur van een veiligheidsregio treft met het oog op een ramp, het voorkomen van een ramp en het beperken van de gevolgen van een ramp.

# REGIONAAL CRISISPLAN DEEL II

## Inhoudsopgave Deel II:

### A. Functionele uitwerking

#### Multidisciplinaire Teams

- RBT
- GBT
- ROT
- CoPI
- Meldkamer Oost-Nederland

Bevolkingszorg  
Brandweertzorg  
Geneeskundige Zorg  
Politiezorg

### B. Processchema's

### C. Werkinstructies en checklisten